

Newsletter n. 8/ 2018

FLAG COSTA DELL'EMILIA- ROMAGNA



FARE RETE: REALIZZAZIONE DI SERVIZI ATTRAVERSO L'ATTIVAZIONE E ORGANIZZAZIONE DI GRUPPI PARTECIPATIVI

Migliorare la governance per lo sviluppo sostenibile delle attività di pesca e acquacoltura: questo è lo scopo che il FLAG si è prefisso attraverso la *Azione 4.c - Reti e Governance* per la finalizzazione dell'*Obiettivo n. 4.C - Promuovere reti di relazioni tra il mondo della ricerca, gli operatori del settore e il pubblico.*

Con l'attuazione dell'*AVVISO 05* si sono attivati n. 3 soggetti con adeguate competenze tecniche e scientifiche in grado di organizzare i Gruppi di lavoro partecipativi tematici, per approfondire tematiche di interesse comune nell'area del FLAG della Costa dell'Emilia-Romagna, da Goro a Cattolica, attraverso il coinvolgimento di operatori del settore ittico locale, enti locali e associazioni/organizzazioni dei settori interessati e definire soluzioni possibili attraverso un approccio partecipativo.

Le tematiche da affrontare, che sono risultate essere di maggiore interesse:

LOTTO 1: Tendenze evolutive dello stato trofico e biologico con particolare riferimento all'abbondanza degli stock ittici;

LOTTO 2: Gestione piccola pesca artigianale – Piano di gestione locale della piccola pesca e della fascia costiera” ;

LOTTO 3: Definire le soluzioni più adeguate per consolidare l'approvvigionamento di novellame di molluschi bivalvi da destinare all'allevamento .

Sommario:

Reti partecipative 1

Graduatoria bando ammodernamento 3

Cooperazione trans-nazionale 4

Ottobre 2018

NEWSLETTER N.8



L'appalto è stato rivolto a centri di ricerca pubblici e/o privati, università e/o loro dipartimenti e/o loro centri di servizio e di ricerca, e gli aggiudicatari dei tre appalti, con importo per affidamento pari a € 20.000,00 + IVA per ciascun lotto, sono rispettivamente:

LOTTO 1: FONDAZIONE CENTRO RICERCHE MARINE;

LOTTO 2: M.A.R.E. SOC. COOP. A R.L.;

LOTTO 3: Istituto Delta Ecologia Applicata s.r.l.

LOTTO 1 – Tendenze evolutive dello stato trofico e biologico con particolare riferimento all'abbondanza degli stock ittici:

Eutrofizzazione dell'Adriatico, diminuzione dei carichi di fosforo, diminuzione degli stock ittici. Coincidenza o conseguenza? Mediante una analisi accurata delle banche dati frutti delle attività di monitoraggio, prenderò forma un quadro complessivo utile a comprendere da un lato i processi che avvengono nell'ecosistema marino, dall'altro dimostrare il successo o, al contrario l'insuccesso, delle misure attuate su quel/i determinato/i elemento/i e sugli obiettivi prefissati.

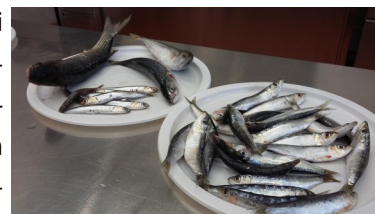

LOTTO 2 – Gestione piccola pesca artigianale – Piano di gestione locale della piccola pesca e della fascia costiera:

La piccola pesca artigianale è una tra le attività maggiormente in uso nelle marinerie dell'Emilia-Romagna, che si svolge prevalentemente in ambito costiero, oggetto di varie attività, e coinvolge la fascia più giovane degli impiegati nel settore. Originariamente attuata con l'utilizzo di piccole imbarcazioni, oggi vede l'uso di imbarcazioni di dimensioni sempre maggiori, con un conseguente incremento della potenza dei motori. A seguito delle problematiche emerse nelle varie marinerie, un Piano di gestione della fascia costiera, che prenda in considerazione tutte le attività antropiche svolte all'interno di questa zona, con particolare riferimento a quelle legate alla pesca e acquacoltura, potrebbe essere un valido strumento per comprendere appieno le potenzialità o criticità derivanti dall'entrata in vigore del recente decreto del 7 dicembre 2016: "Disciplina della piccola pesca e della piccola pesca artigianale", in merito la reale fattibilità dei previsti "Consorzi di gestione tra imprese della piccola pesca artigianale".

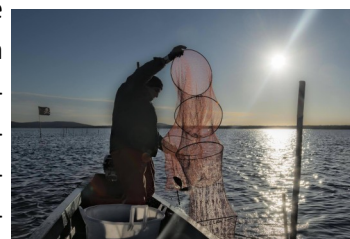

LOTTO 3 – Definire le soluzioni più adeguate per consolidare l'approvvigionamento di novellame di molluschi bivalvi da destinare all'allevamento:

Uno dei limiti principali per lo sviluppo dell'acquacoltura è la disponibilità (quantitativa e qualitativa) di individui giovanili da avviare all'allevamento. Se il reclutamento naturale consente di disporre di notevoli quantitativi di individui ad un costo relativamente modesto, la sua abbondanza è condizionata da fattori naturali e, quindi, passibile di fluttuazioni, mentre l'approvvigionamento di novellame tramite schiuditoio è legato al limite dalla complessità di gestione del processo produttivo e dei costi conseguenti. Al di là del fatto che si propenda per l'uno o l'altro dei metodi, resta la considerazione che per il consolidamento delle attuali produzioni regionali e per l'introduzione e sviluppo di nuove specie occorra valutare quali siano le tecniche maggiormente efficaci per assicurare la disponibilità di giovanili da avviare all'allevamento, anche in relazione alle differenti specie.



Bando Azione 1.c.a.) "QUALIFICAZIONE DELLE PRODUZIONI E DEI LUOGHI IN CUI SI SVOLGE ATTIVITA DELL'OPERATORE ITTICO

INTERVENTO A - Attività di pesca: Interventi strutturali sulle imbarcazioni finalizzate ad introdurre sistemi eco-compatibili

GRADUATORIA APPROVATA CON DELIBERA DEL 19/09/2018 DEL CONSIGLIO DIRETTIVO DEL FLAG COSTA DELL'EMILIA-ROMAGNA (*)

Posizione in graduatoria	N. IDENTIFICATIVO INTERVENTO	BENEFICIARIO	CODICE FISCALE	SPESA RICHIESTA (ANNO 2018) **	SPESA AMMESSA	CONTRIBUTO CONCEDIBILE	QUOTA CONTRIBUTO UE	QUOTA CONTRIBUTO NAZIONALE	QUOTA CONTRIBUTO REGIONALE	Punteggio
1	5/SSL/2018	PEZZOLATI DANIELE	PZZ DNL 85S05 C814J	€ 6.209,00	€ 6.209,00	€ 1.862,70	€ 931,35	€ 651,95	€ 279,41	2,7
1	6/SSL/2018	RUSSO MICHELE	RSS MHL 86A06 L112G	€ 33.450,00	€ 33.450,00	€ 10.035,00	€ 5.017,50	€ 3.512,25	€ 1.505,25	2,7
2	7/SSL/2019	FIORINI ENRICO	FRN NRC 63S26 H294U	€ 24.200,00	€ 24.200,00	€ 7.260,00	€ 3.630,00	€ 2.541,00	€ 1.089,00	1,7
3	8/SSL/2019	STEFANINI CARLO e C. snc	STF CRL 53T07 H294M	€ 7.848,11	€ 7.848,11	€ 2.354,43	€ 1.177,22	€ 824,05	€ 353,16	1,5
		TOTALE		€ 71.707,11	€ 71.707,11	€ 21.512,13	€ 10.756,07	€ 7.529,25	€ 3.226,82	

(*)La presente graduatoria è subordinata al recepimento della Regione Emilia Romagna, in qualità di Organismo Intermedio, che provvederà ad adottare anche la relativa concessione del sostegno

La qualificazione delle attività di pesca ...

Il bando per la realizzazione di interventi strutturali sulle imbarcazioni finalizzate ad introdurre sistemi eco-compatibili è stata finalizzata a perseguire l'Obiettivo1 "Qualificare tutte le fasi della filiera per aumentare la competitività e migliorare la qualità e sostenibilità delle produzioni ittiche" della Strategia del FLAG Costa dell'Emilia-Romagna, ed in particolare a dare attuazione all'obiettivo specifico 1.C a "Qualificazione dei luoghi di produzione, trasformazione e commercializzazione dei prodotti ittici".

Potevano presentare domanda: Pescatori in forma singola o associata comprese le Organizzazioni di pescatori, le Associazioni di pescatori ed altre forme di aggregazioni tra pescatori (ATS, ATI, contratti di rete, ecc.); Proprietari di imbarcazioni da pesca; Armatori di imbarcazioni da pesca.

Complessivamente sono stati quattro i pescatori che hanno presentato domanda, per un ammontare complessivo di spesa richiesta ed ammissibile pari a 71.707,11 Euro. Tutte le domande presentate sono ammissibili al contributo. L'ammontare del contributo concedibile è pari a 21.512,13 Euro, corrispondente al 30% della spesa ammissibile.

A breve si apriranno nuovi bandi finalizzati alla qualificazione delle produzioni e dei luoghi in cui si svolge l'attività dell'operatore ittico e che avranno la finalità di sostenere interventi dei pescatori finalizzati a migliorare la raccolta dei rifiuti del mare e prodotti dall'attività ittica e ridurre i rigetti in mare, compresa la raccolta da parte di pescatori di rifiuti dal mare (attrezzi da pesca perduti, dei rifiuti marini, plastica ed altri rifiuti dal mare) .E ' inoltre previsto un bando a sostegno dell'acquacoltura.

Cooperazione transnazionale: La delegazione FLAG Costa dell'Emilia-Romagna in Le Grau du Roi

Dal 3 al 5 settembre scorso una delegazione italiana del FLAG Costa dell'Emilia-Romagna, composta da operatori del settore ittico (pescatori, aziende di trasformazione e commercializzazione del prodotto, rappresentanti delle associazioni di settore) si è recata in visita presso Le Grau du Roi, ospiti del GALP PAYS VIDOURLE CAMARGUE.

Nel corso della prima giornata di missione, accolti dal Sindaco della città e dai rappresentanti del GALP, i rappresentanti della delegazione FLAG hanno potuto comprendere le dinamiche ed il funzionamento della filiera locale, visitando il mercato ittico ed il porto pescherecci, secondo per importanza nella pratica della pesca a strascico nel Mediterraneo francese. Il mercato ittico è gestito dalla coop. SOCOMAP, creata nel 1946 ed ancora oggi detenuta interamente da pescatori che commercializzano il pescato attraverso di essa, che nel 2017 ha commercializzato il quantitativo di 2.200 tonnellate di prodotto sbarcato.

Il secondo giorno di missione ha interessato attività e visite finalizzate a perseguire l'obiettivo della VALORIZZAZIONE DEI PRODOTTI LOCALI. A tal fine la sessione di lavoro ha interessato la visita all'azienda Côté Chic che ha basato il proprio core business nella vendita on-line B2C del pescato.

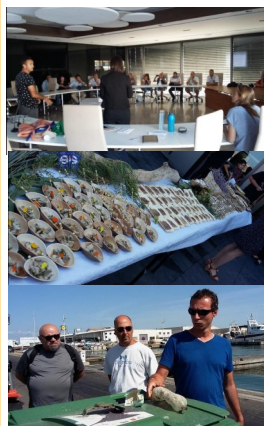

L'attività è poi proseguita presso la residenza municipale in cui si è svolta la plenaria dedicata alla promozione e valorizzazione dei prodotti ittici, e di seguito presentata la Mostra fotografica «Les Femmes portent la moitié du Ciel», iniziativa finanziata dal FLAG francese, facente parte di un progetto più ampio incentrato sulla figura femminile nel contesto marinaro/marittimo. A chiudere la giornata il tema della Gestione dei rifiuti plastici in mare con la presentazione del progetto del FLAG VC « Reseaclons » da parte dei responsabili dell'Istituto Marino di Le Grau du Roi .

Per la terza giornata in Le Grau du Roi, la delegazione FLAG CER è stata impegnata in una visita ad un centro di produzione, vendita e degustazione di molluschi, realizzato su di una terrazza panoramica sull'acqua dove è possibile degustare il prodotto. Ultima ma non meno importante tappa al **CRCM (Comité Régional Conchylicole de Méditerranée)** e **Lycée de la Mer**, Unico liceo marittimo del Mediterraneo continentale, finanziato dalla regione Occitanie Pyrénées-Méditerranée e dal Ministero dell'ambiente e dello sviluppo, per la istruzione e formazione a tutti i livelli e formazione STCW/IMO. I percorsi di studio sono orientati alle diverse sezioni professionali (macchina, coperta, CAP, BEP, ecc.) ivi compresi settori commerciali, meccanica navale, pesca, acquacoltura. Tramite percorsi di apprendistato il liceo forma anche alle abilitazioni professionali per attività di allevamento.

CATTURA, SBARCO E COMMERCIALIZZAZIONE

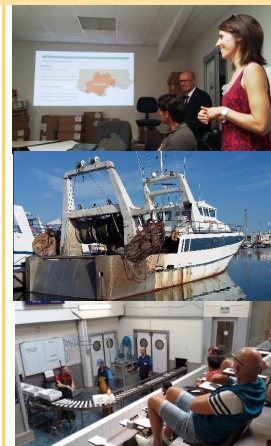

Cooperazione transnazionale: Gli operatori del settore della pesca della costa galiziana in visita presso il FLAG Costa dell'Emilia-Romagna

Nelle giornate del **19 e 20 settembre scorsi** una delegazione spagnola di operatori del settore della pesca, coordinati dai tre GALP (l'omologo spagnolo del FLAG) galiziani **Ría de Arousa, GALP Vigo - A Guarda e GALP Pontevedra**, hanno visitato il territorio del FLAG Costa dell'Emilia-Romagna.

Una occasione per i rappresentanti dei tre GALP per conoscere da vicino le marinerie, gli impianti e le tecniche di lavorazione e commercializzazione del prodotto ittico della costa emiliano romagnola, da Cervia a Goro, passando per Riccione, Cesenatico e Comacchio. Non sono mancati esempi importanti di valorizzazione di un patrimonio culturale derivante da mestieri antichi, duri e faticosi, quelli della gente di mare e di valle, come il Museo della Marineria, l'Ecomuseo del Sale e la Manifattura dei Marinati, ma anche il confronto con la Ass. Culturale Circolo Pescatori di Cervia .

L'incontro è stato realizzato con l'obiettivo, oltre che di scambiare buone prassi, di definire i primi step sulla base dei quali realizzare futuri progetti di cooperazione.



Newsletter a cura di
ATS FLAG COSTA DELL'EMILIA ROMAGNA
c/o DELTA 2000

TEL. 0533 57693-4

E-mail info@deltaduemila.net

Website <http://www.flag-costaemiliaromagna.it/>

